

แผนภูมิขั้นตอนการส่งออก : เฟอร์นิเจอร์ และชิ้นส่วนทำด้วยไม้

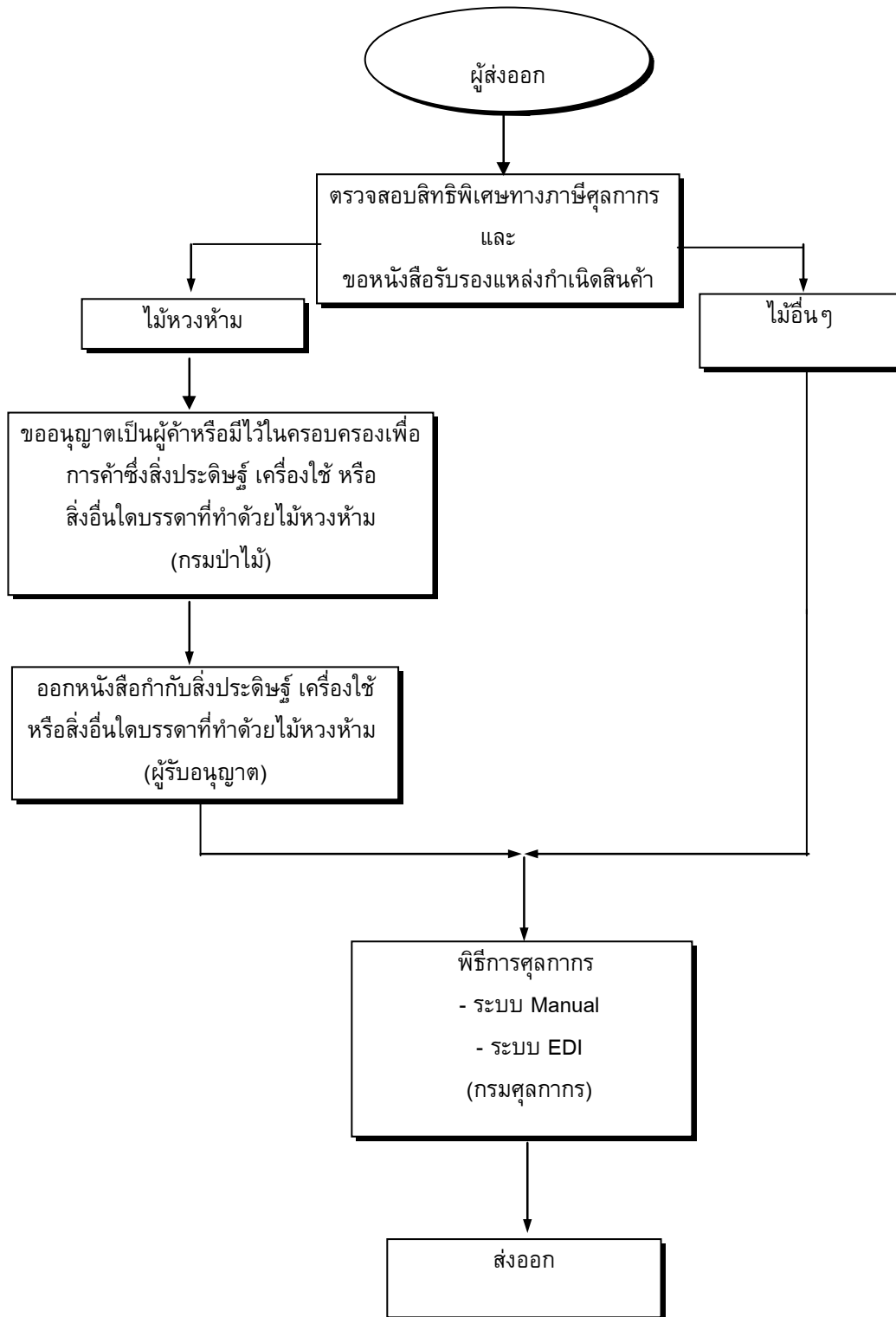

กฎหมาย / ระเบียบและขั้นตอนการส่งออกโดยสรุป : เฟอร์นิเจอร์และชิ้นส่วนทำด้วยไม้

สินค้า/พิกัด	กฎหมายและระเบียบที่ควบคุม	ขั้นตอนการส่งออก	เอกสารที่ใช้ประกอบ	หน่วยงานที่ติดต่อ
<p>เฟอร์นิเจอร์และชิ้นส่วน</p> <p>1. เฟอร์นิเจอร์ไม้</p> <p>9401610009</p> <p>9401690006</p> <p>9403300003</p> <p>9403400005</p> <p>9403500007</p> <p>9403600009</p>	<p>1.1 กฎกระทรวง ฉบับที่ 27 (พ.ศ. 2530) ออกตามความในพระราชบัญญัติป่าไม้ พ.ศ. 2484 ว่าด้วยการค้าหรือมีไว้ในครอบครองเพื่อการค้าซึ่งสิ่งประดิษฐ์ เครื่องใช้ หรือสิ่งอื่นใดบรรดาที่ทำด้วยไม้หวงห้าม</p> <p>1.2 ประกาศกรมป่าไม้ เรื่อง ให้ผู้รับอนุญาตค้าหรือมีไว้ในครอบครองเพื่อการค้าซึ่งสิ่งประดิษฐ์ เครื่องใช้ หรือสิ่งอื่นใดบรรดาที่ทำด้วยไม้หวงห้าม ออกหนังสือกำกับสิ่งประดิษฐ์ เครื่องใช้ หรือสิ่งอื่นใดบรรดาที่ทำด้วยไม้หวงห้าม ลงวันที่ 16 พฤศจิกายน 2534</p>	<p>1.1 ขออนุญาตเป็นผู้ค้าหรือมีไว้ในครอบครองเพื่อการค้าซึ่งสิ่งประดิษฐ์ เครื่องใช้ หรือสิ่งอื่นใดบรรดาที่ทำด้วยไม้หวงห้าม</p> <p>1.2 ออกหนังสือกำกับสิ่งประดิษฐ์ เครื่องใช้หรือสิ่งอื่นใดบรรดาที่ทำด้วยไม้หวงห้าม (เมื่อจำหน่ายหรือนำเคลื่อนที่ออกจากสถานที่ค้าหรือมีไว้ในครอบครองเพื่อการค้าซึ่งสิ่งประดิษฐ์ฯ จะใช้ได้เมื่อได้นำหนังสือกำกับสิ่งประดิษฐ์ฯ ไปให้จังหวัดหรือฝ่ายอุตสาหกรรมไม้ กองคุ้มครอง กรมป่าไม้ แล้วแต่กรณี เพื่อประทับตราประจำตัวเป็นรูปเครื่องหมาย กรมป่าไม้ที่รอยต่อหนังสือกำกับสิ่งประดิษฐ์ฯ ทุกฉบับ และออกหมายเลขประจำเล่มให้ และที่หน้าปกหนังสือกำกับสิ่งประดิษฐ์ฯ ประดิษฐ์ฯ มีข้อความที่แสดงว่าอนุญาตให้ใช้ได้</p>	<p>1. หนังสือกำกับสิ่งประดิษฐ์ เครื่องใช้ หรือสิ่งอื่นใดบรรดาที่ทำด้วยไม้หวงห้าม</p>	<p>- สำนักป้องกันและควบคุมไฟป่า กรมป่าไม้</p> <p>โทรศัพท์ : 0-2579-8606</p> <p>โทรสาร : 0-2579-8606</p>
<p>อัตราภาษี</p> <p>ยกเว้นอากรขาออก</p> <p>ขอบเขตการควบคุม</p> <p>เฟอร์นิเจอร์ไม้ควบคุม</p> <p>เฉพาะการส่งออก</p> <p>เฟอร์นิเจอร์ไม้ที่ผลิตจากไม้หวงห้าม ยกเว้นไม้หวงห้ามที่นำเข้ามาจากต่างประเทศ</p>	<p>2. ระเบียบกระทรวงพาณิชย์ ว่าด้วยการขึ้นทะเบียนเป็นผู้ขอหนังสือรับรอง Form A พ.ศ. 2541</p>	<p>2. ตรวจสอบสิทธิพิเศษทางภาษีศุลกากรและขอหนังสือรับรองแหล่งกำเนิดสินค้า</p>	<p>2. ใบรับรองแหล่งกำเนิดสินค้า</p>	<p>-สำนักบริการการค้าต่างประเทศ กรมการค้าต่างประเทศ</p> <p>สายด่วนการค้าต่างประเทศ 1385</p>
	<p>3. พระราชบัญญัติศุลกากร พ.ศ. 2469 และฉบับแก้ไขเพิ่มเติมอีก 16 ฉบับ</p>	<p>3. พิธีการศุลกากร</p>	<p>3.1 ใบขนส่งสินค้าขาออก (กศก. 101)</p> <p>3.2 บัญชีราคาสินค้า (Invoice)</p> <p>3.3 บัญชีรายละเอียดการบรรจุหีบห่อ (Packing List)</p>	<p>ส่วนการส่งออก กรมศุลกากร</p> <p>โทรศัพท์ : 0-2667-7242-43</p> <p>โทรสาร : 0-2671-5331</p>

สินค้า/พิกัด	กฎหมายและระเบียบที่ควบคุม	ขั้นตอนการส่งออก	เอกสารที่ใช้ประกอบ	หน่วยงานที่ติดต่อ
<p>สิทธิพิเศษทางภาษีศุลกากร</p> <p>สามารถขอสิทธิพิเศษทางภาษีศุลกากรได้ หากส่งออกไปยังกลุ่มประเทศที่พัฒนาแล้ว เช่น ประเทศแคนาดา เป็นต้น ทั้งนี้สามารถตรวจสอบการได้รับสิทธิพิเศษทางภาษีศุลกากร ได้ที่ กรมการค้าต่างประเทศ</p>	<p>กฎระเบียบทั่วไปที่เกี่ยวข้อง</p> <ol style="list-style-type: none"> 1. ข้อกำหนดฉบับที่ 15 (พ.ศ. 2526) ออกตามความในพระราชบัญญัติป่าไม้ พ.ศ. 2484 ว่าด้วยการควบคุมสิ่งประดิษฐ์ เครื่องใช้ หรือสิ่งอื่นใดบรรดาที่ทำด้วยไม้หวงห้าม 2. ประกาศกรมป่าไม้ เรื่อง กำหนดแบบบัญชีสิ่งประดิษฐ์ เครื่องใช้ หรือสิ่งอื่นใด บรรดาที่ทำด้วยไม้หวงห้าม 3. ประกาศกระทรวงเกษตรและสหกรณ์ เรื่อง กำหนดอัตราค่าภาคหลวงของป่าหวงห้ามตามพระราชบัญญัติป่าไม้ พ.ศ. 2484 4. พระราชบัญญัติป่าไม้ พ.ศ. 2484 5. ประกาศกระทรวงเกษตรและสหกรณ์ เรื่อง กำหนดเขตสิ่งประดิษฐ์ เครื่องใช้ หรือสิ่งอื่นใดบรรดาที่ทำด้วยไม้หวงห้ามควบคุมตามพระราชบัญญัติป่าไม้ พ.ศ.2484 แก้ไขเพิ่มเติมโดยพระราชบัญญัติป่าไม้ (ฉบับที่ 5) พ.ศ.2518 		<p>3.4 แบบธุรกิจต่างประเทศ (แบบ ธต. 1) สำหรับของส่งออกที่มีมูลค่ามากกว่า 500,000 บาท</p> <p>3.5 คำร้องขอทำการตรวจสอบสินค้าและบรรจุเข้าตู้คอนเทนเนอร์</p>	<p>สายด่วนกรมศุลกากร 1164</p>

ขั้นตอนการส่งออกโดยละเอียด : เฟอร์นิเจอร์และชิ้นส่วนทำด้วยไม้

ขั้นตอนการส่งออก	หลักฐาน/เอกสาร ประกอบ	หน่วยงาน ที่ติดต่อ	ค่าใช้จ่าย	ระยะเวลา ดำเนินการ
<p>1. ขออนุญาตเป็นผู้ค้าหรือมีไว้ในครอบครองเพื่อการค้าซึ่งสิ่งประดิษฐ์ เครื่องใช้ หรือสิ่งอื่นใดบรรดาที่ทำด้วยไม้หวงห้าม (ต้องแสดงไว้ในที่เปิดเผย)</p>	<p>1. คำขอรับใบอนุญาตค้าหรือมีไว้ในครอบครองเพื่อการค้าซึ่งสิ่งประดิษฐ์ เครื่องใช้ หรือสิ่งอื่นใดบรรดาที่ทำด้วยไม้หวงห้าม</p> <p>2. ในกรณีผู้ขอรับใบอนุญาตเป็นบุคคลธรรมดา</p> <ul style="list-style-type: none"> - สำเนาหรือภาพถ่ายทะเบียนบ้านของผู้ขอรับใบอนุญาต - หลักฐานการมีสิทธิใช้สถานที่ขอรับใบอนุญาต <p>3. ในกรณีผู้ขอรับใบอนุญาตเป็นนิติบุคคล</p> <ul style="list-style-type: none"> - สำเนาหรือภาพถ่ายทะเบียนบ้านของกรรมการผู้มีอำนาจลงชื่อแทนบริษัท (กรณีบริษัทจำกัด) หรือของหุ้นส่วนผู้จัดการ (กรณีห้างหุ้นส่วนนิติบุคคล) แล้วแต่กรณี - หลักฐานการมีสิทธิใช้สถานที่ขอรับใบอนุญาต - หนังสือบริคณห์สนธิและข้อบังคับของบริษัทจำกัดที่จดทะเบียนไว้ - หนังสือรับรองของหอทะเบียนหุ้นส่วนบริษัทกลาง - บัญชีรายชื่อผู้ถือหุ้นของบริษัทจำกัด 	<ul style="list-style-type: none"> - สำนักป้องกันและควบคุมไฟป่า กรมป่าไม้ โทรศัพท์ : 0-2579-8606 โทรสาร : 0-2579-8606 (ในเขตกรุงเทพมหานคร) - พนักงานท้องที่อำเภอหรือกิ่งอำเภอที่ประสงค์ขออนุญาตทำการนั้น 	<ul style="list-style-type: none"> - ค่าธรรมเนียมใบอนุญาตค้าหรือมีไว้ในครอบครองเพื่อการค้าซึ่งสิ่งประดิษฐ์ เครื่องใช้หรือสิ่งอื่นใด บรรดาที่ทำด้วยไม้หวงห้าม ฉบับละ 2,000 บาท 	<p>2-3 สัปดาห์</p>
<p>2. ออกหนังสือกำกับสิ่งประดิษฐ์ เครื่องใช้ หรือสิ่งอื่นใดบรรดาที่ทำด้วยไม้หวงห้าม (เมื่อจำหน่ายหรือนำเคลื่อนที่ออกจากสถานที่ค้าหรือมีไว้ในครอบครองเพื่อการค้าซึ่งสิ่งประดิษฐ์ฯ จะใช้ได้ เมื่อนำหนังสือกำกับสิ่งประดิษฐ์ฯ ไปให้จังหวัดหรือ ฝ่ายอุตสาหกรรม ไม้ กองคุ้มครอง กรมป่าไม้</p>	<p>1. หนังสือกำกับสิ่งประดิษฐ์ เครื่องใช้ หรือสิ่งอื่นใด บรรดาที่ทำด้วยไม้หวงห้าม</p> <p>2. ใบอนุญาตเป็นผู้ค้าหรือมีไว้ในครอบครองเพื่อการค้าซึ่งสิ่งประดิษฐ์ เครื่องใช้ หรือสิ่งอื่นใดบรรดาที่ทำด้วยไม้หวงห้าม</p>	<ul style="list-style-type: none"> - ผู้รับอนุญาตค้าหรือมีไว้ในครอบครองเพื่อการค้าซึ่งสิ่งประดิษฐ์ฯ 	<p>-</p>	<p>-</p>

ขั้นตอนการส่งออก	หลักฐาน/เอกสาร ประกอบ	หน่วยงาน ที่ติดต่อ	ค่าใช้จ่าย	ระยะเวลา ดำเนินงาน
<p>แล้วแต่กรณี ประทับตราประจำต่อรูปเครื่องหมายกรมป่าไม้ที่รอยต่อหนังสือกำกับสิ่งประดิษฐ์ทุกฉบับ และออกหมายเลขประจำเล่มไม้ให้ และที่หน้าปกหนังสือกำกับสิ่งประดิษฐ์ฯ มีข้อความที่แสดงว่าอนุญาตให้ใช้ได้</p>				
<p>3. ขออนุญาตรับรองแหล่งกำเนิดสินค้า (C/O)</p>	<p>1. ใบกำกับสินค้า (Commercial Invoice) 2. ใบตราส่งสินค้า (Bill of Landing - B/L) หรือใบรับส่งสินค้าทางอากาศ (Air Waybill) หรือเอกสารแสดงการขนส่งสินค้าอื่น ๆ หมายเหตุ -สำเนาเอกสารให้ผู้มีอำนาจลงนามประทับตราสำคัญของบริษัท ในสำเนาเอกสารรับรองความถูกต้อง -เปิดให้บริการขออนุญาตรับรอง ด้วยระบบ EDI ผ่านทาง Internet โดยยื่นใบสมัครใช้บริการด้วยระบบ EDI ต่อกรมการค้าต่างประเทศ</p>	<p>ผู้ส่งออกสามารถติดต่อขอรับจากหน่วยงานใดหน่วยงานหนึ่ง ดังนี้ -สำนักบริการการค้าต่างประเทศ กรมการค้าต่างประเทศ สายด่วนการค้าต่างประเทศ 1385 -กลุ่มงานหนังสือสำคัญแหล่งกำเนิดสินค้า โทรศัพท์ : 0-2547-4753 โทรสาร : 0-2547-4753 -สำนักงาน ณ อาคารคลังสินค้าท่าอากาศยานกรุงเทพ โทรศัพท์ : 0-2504-2713-4 โทรสาร : 0-2504-2713 -สำนักงาน ณ กองตรวจสินค้าขาออก กรมศุลกากร ท่าเรือกรุงเทพ โทรศัพท์ : 0-2249-2106 : 0-2240-2232 โทรสาร : 0-2240-2232 - สายด่วนกรมศุลกากร 1164</p>	<p>30 บาท</p>	<p>40-60 นาที</p>

ขั้นตอนการส่งออก	หลักฐาน/เอกสาร ประกอบ	หน่วยงาน ที่ติดต่อ	ค่าใช้จ่าย	ระยะเวลา ดำเนินงาน
<p>4. ตรวจสอบสิทธิพิเศษทางภาษีศุลกากร แล้วแต่ กลุ่มประเทศที่ต้องการส่งออก</p> <p>4.1 Form A ขั้นที่ 1 ยื่นคำขอขึ้นทะเบียนเป็นผู้ขอ Form A (ต่ออายุทุกปี)</p>	<p>1.คำขอขึ้นทะเบียนเป็นผู้ขอ Form A 2.สำเนาหนังสือรับรองการจดทะเบียนเป็นนิติบุคคลไม่เกิน 6 เดือน 3.สำเนาทะเบียนภาษีมูลค่าเพิ่ม (ภ.พ.20) 4.สำเนาใบอนุญาตประกอบกิจการโรงงาน (แบบ รง.4) กรณีที่เป็นโรงงานผู้ผลิต หมายเหตุ -สำเนาเอกสารให้ผู้มีอำนาจลงนามประทับตรา สำคัญของบริษัท ในสำเนาเอกสารรับรองความ ถูกต้อง -เปิดให้บริการขอหนังสือรับรอง ด้วยระบบ EDI ผ่านทาง Internet โดยยื่นใบสมัครใช้บริการด้วย ระบบ EDI ต่อกรมการค้าต่างประเทศ</p>	<p>-สำนักบริการการค้าต่างประเทศ กรมการค้าต่างประเทศ สายด่วนการค้าต่างประเทศ 1385</p>	<p>20 บาท</p>	<p>4 ชม.</p>
<p>ขั้นที่ 2 ยื่นแบบคำขอหนังสือรับรอง Form A (ใช้กับกลุ่มประเทศ EU และ ญี่ปุ่น) ยกเว้น อเมริกาที่ยกเลิกการใช้ Form A ในการลดหย่อนภาษี</p>	<p>1. สำเนาใบกำกับสินค้า (Commercial Invoice) 2. สำเนาใบตราส่งสินค้า (Bill of Lading - B/L) หรือ ใบรับส่งสินค้าทางอากาศ (Air Waybill) หรือเอกสาร แสดงการขนส่งสินค้าอื่น ๆ 3. หนังสือรับรองอัตราส่วนต้นทุนการผลิตสินค้าทั่วไป หมายเหตุ -สำเนาเอกสารให้ผู้มีอำนาจลงนามประทับตรา สำคัญของบริษัท ในสำเนาเอกสารรับรองความ ถูกต้อง -เปิดให้บริการขอหนังสือรับรอง ด้วยระบบ EDI ผ่านทาง Internet โดยยื่นใบสมัครใช้บริการด้วย ระบบ EDI ต่อกรมการค้าต่างประเทศ</p>	<p>ผู้ส่งออกสามารถติดต่อขอรับจาก หน่วยงานใดหน่วยงานหนึ่ง ดังนี้ -สำนักบริการการค้าต่างประเทศ กรมการค้าต่างประเทศ สายด่วนการค้าต่างประเทศ 1385 -กลุ่มงานหนังสือสำคัญแหล่งกำเนิด สินค้า โทรศัพท์ : 0-2547-4753 โทรสาร : 0-2547-4753 -สำนักงาน ณ อาคารคลังสินค้า ท่าอากาศยานกรุงเทพ โทรศัพท์ : 0-2504-2713-4 โทรสาร : 0-2504-2713 -สำนักงาน ณ กองตรวจสินค้าขาออก กรมศุลกากร ท่าเรือกรุงเทพ</p>	<p>30 บาท</p>	<p>40-60 นาที</p>

ขั้นตอนการส่งออก	หลักฐาน/เอกสาร ประกอบ	หน่วยงาน ที่ติดต่อ	ค่าใช้จ่าย	ระยะเวลา ดำเนินงาน
		โทรศัพท์ : 0-2249-2106 : 0-2240-2232 โทรสาร : 0-2240-2232 - สายด่วนกรมศุลกากร 1164		
4.2 Form D (ใช้กับกลุ่ม อาเซียน AFTA) Form GSTP (ใช้กับกลุ่มประเทศกำลังพัฒนาด้วยกันที่ เป็นสมาชิกในข้อตกลง GSTP)	1. สำเนาใบกำกับสินค้า (Commercial Invoice) 2. สำเนาใบตราส่งสินค้า (Bill of Lading - B/L) หรือ ใบรับส่งสินค้าทางอากาศ (Air Waybill) หรือเอกสาร แสดงการขนส่งสินค้าอื่น ๆ 3. หนังสือรับรองอัตราส่วนต้นทุนการผลิตสินค้าทั่วไป หมายเหตุ -สำเนาเอกสารให้ผู้มีอำนาจลงนามประทับตรา สำคัญของบริษัท ในสำเนาเอกสารรับรองความ ถูกต้อง -เปิดให้บริการขอหนังสือรับรอง ด้วยระบบ EDI ผ่านทาง Internet โดยยื่นใบสมัครใช้บริการด้วย ระบบ EDI ต่อกรมการค้าต่างประเทศ	ผู้ส่งออกสามารถติดต่อขอรับจาก หน่วยงานใดหน่วยงานหนึ่ง ดังนี้ -สำนักบริการการค้าต่างประเทศ กรมการค้าต่างประเทศ สายด่วนการค้าต่างประเทศ 1385 -กลุ่มงานหนังสือสำคัญแหล่งกำเนิด สินค้า โทรศัพท์ : 0-2547-4753 โทรสาร : 0-2547-4753 -สำนักงาน ณ อาคารคลังสินค้า ท่าอากาศยานกรุงเทพ โทรศัพท์ : 0-2504-2713-4 โทรสาร : 0-2504-2713 -สำนักงาน ณ กองตรวจสินค้าขาออก กรมศุลกากร ท่าเรือกรุงเทพ โทรศัพท์ : 0-2249-2106 : 0-2240-2232 โทรสาร : 0-2240-2232 - สายด่วนกรมศุลกากร 1164	30 บาท	40-60 นาที
5. ถ้าประเทศผู้นำเข้าต้องการการรับรองเกี่ยวกับ เรื่องใดเป็นพิเศษ ผู้ส่งออกต้องขอใบรับรอง ประเภทนั้นก่อน	เอกสารตามผู้นำเข้าต้องการ	หน่วยงานที่เกี่ยวข้อง	-	-
6. ผ่านพิธีการศุลกากร ระบบ Manual	1) รับใบขนสินค้า ตรวจสอบพิธีการลงทะเบียนและ สินค้าออกเลขที่ใบขนส่งสินค้า 2) เจ้าหน้าที่ประเมินตรวจสอบความครบถ้วนถูกต้อง	ส่วนการส่งออก กรมศุลกากร โทรศัพท์ : 0-2667-7242-43	-ค่าธรรมเนียม ใบขนสินค้า 200 บาท -ค่าบันทึกข้อมูล	20 นาที

ขั้นตอนการส่งออก	หลักฐาน/เอกสาร ประกอบ	หน่วยงาน ที่ติดต่อ	ค่าใช้จ่าย	ระยะเวลา ดำเนินงาน
	<p>ประเมินราคาสินค้าตรวจสอบการของเอกสาร/ตรวจสอบ พิกัด/ราคา</p> <p>3) บันทึกข้อมูลเข้าเครื่องคอมพิวเตอร์</p> <p>4) รับชำระภาษีอากร เงินประกัน หนังสือธนาคารค้ำประกัน</p> <p>5) ลงทะเบียนตรวจปล่อยสินค้า</p> <p>6) กำหนดชื่อผู้ตรวจปล่อยสินค้าเครื่องคอมพิวเตอร์ตรวจสอบ</p> <p>7) เจ้าหน้าที่ตรวจของทุก shipment บันทึกผลการตรวจ ปล่อยเข้าเครื่องคอมพิวเตอร์</p> <p>8) ควบคุมการบรรจุของเข้าตู้คอนเทนเนอร์</p> <p>9) นำของออกจากการทำเรือ ฯ ผ่านการตรวจสอบสินค้า ของศุลกากร</p>	<p>โทรสาร : 0-2671-5331</p> <p>สายด่วนกรมศุลกากร 1164</p>	<p>เข้าระบบ 70 บาท</p>	
<p>ระบบ EDI</p> <p>ผู้ส่งออกต้องจดทะเบียนเป็นผู้ใช้ EDI โดย ตรงกับกรมศุลกากร</p> <p>เลือกใช้บริการของบริษัทเอกชนผู้ให้บริการ EDI (VAN)</p>	<p><u>ขั้นที่ 1</u></p> <p>1) บันทึกข้อมูล Invoice และใบขนสินค้า ผ่านโปรแกรม จัดทำใบขนสินค้า เข้าเครื่องคอมพิวเตอร์ของผู้ส่งออก</p> <p>2) ส่งข้อมูลผ่านสายสื่อสาร เข้าเครื่องคอมพิวเตอร์ของ กรมศุลกากร</p> <p>3) เครื่องคอมพิวเตอร์ของกรมศุลกากรรับข้อมูลตรวจสอบความ ถูกต้อง ออกเลขที่ใบขนสินค้ากำหนดเงื่อนไขการตรวจของ (Green line, Red line) แจ้งให้ผู้ส่งออกทราบผ่านสาย สื่อสาร</p>	<p>ส่วนการส่งออก</p> <p>สำนักงานศุลกากรท่าเรือกรุงเทพ กรมศุลกากร</p> <p>โทรศัพท์ : 0-2667-7242-43</p> <p>โทรสาร : 0-2671-5331</p> <p>สายด่วนกรมศุลกากร 1164</p>	<p>-</p>	<p>ขึ้นอยู่กับระบบ ของซอฟต์แวร์</p>
	<p><u>ขั้นที่ 2</u></p> <p>1) ผู้ส่งออกพิมพ์ใบขนสินค้า</p> <p>2) ชำระค่าภาษีอากร ณ ที่ทำการศุลกากร (ถ้ามี)</p> <p>3) ใบขนสินค้าและเอกสารประกอบ</p>			